

INFLASI INDONESIA DALAM PANDANGAN PHILLIPS CURVE

Sri Nawatmi

Universitas Stikubank Semarang

srinawatmi@yahoo.com

Abstrak

Penelitian ini bertujuan menganalisis inflasi di Indonesia dengan menggunakan New Keynesian Phillips Curve. Untuk menganalisis digunakan Vector Autoregressive (VAR) dengan jenis VECM (Vector Error Correction Model). VECM adalah jenis VAR yang restriktif dengan menentukan terlebih dahulu variabel endogen dan variabel eksogennya berdasar teori. Berdasar hasil regresi menunjukkan bahwa Error Correction Term (ECT) adalah signifikan negatif (-0,675167). Hal itu berarti bahwa ada eksistensi dari error term dan tanda negatif menunjukkan error mampu mengarah ke keseimbangan. Berdasar hasil perhitungan VECM didapatkan, inflasi yang diharapkan berpengaruh negatif (-0,913099) terhadap inflasi di Indonesia. Output gap Indonesia berpengaruh positif (62,98311) sedangkan output gap dunia tidak mempengaruhi inflasi di Indonesia. Hal itu berarti bahwa faktor domestik lebih menentukan inflasi di Indonesia dari pada faktor luar negeri. Dengan demikian Bank Indonesia sebagai pengendali harga akan lebih mudah dalam membuat kebijakan untuk mengatasi inflasi karena faktor domestik lebih mudah dikendalikan dibanding faktor luar negeri.

Kata kunci: inflasi, VAR, VECM, Phillips Curve, New Keynesian, output gap.

Abstract

This research want to anlysis about inflation in Indonesia by use New Keynesian Philllips Curve. Analysis tool in this research is Vector Autoregressive (VAR), specifically VECM (Vector Error Correction Model). VECM is a type of restrictive VAR to first determine endogenous variables and exogeneous variable on the theory. Based on the regression results indicate that the Error Correction Term (ECT) is significantly negative (-0.675167). It means that there is the existence of the error term and the negative sign indicates an error capable of leading to equilibrium. Based on VECM calculation, expected inflation affect on inflation in Indonesia (-0.913099). Indonesia output gap have positive effect (62.98311) while world output gap does not affect inflation in Indonesia. It means that more domestic factors determining inflation in Indonesia of the foreign factors. Thus, Bank Indonesia as monetary authorities will be easier to create a policy to govern inflation because domestic factors are easier to control than the foreign factors.

Key words: inflation, VAR, VECM, Phillips Curve, New Keynesian, output gap.

PENDAHULUAN

Dalam beberapa tahun terakhir ini terjadi peningkatan perhatian baik dari para peneliti, pebisnis maupun pemerintah tentang globalisasi dengan segala efek yang ditimbulkannya termasuk efeknya terhadap perekonomian. Globalisasi memiliki banyak sudut pandang, sehingga tidak ada definisi

tunggal tentangnya yang mampu menguraikannya dengan cermat. Tetapi banyak pengamat sepakat, khususnya di bidang ekonomi, bahwa globalisasi ekonomi banyak dikaitkan dengan peningkatan integrasi ekonomi nasional maupun internasional, baik dari sisi pasar barang, jasa, tenaga kerja maupun modal (Frank 1996).

Adanya globalisasi ekonomi akan menghapus seluruh batasan dan hambatan terhadap arus modal, barang dan jasa. Pasar dan produksi antar negara menjadi saling tergantung karena adanya pertumbuhan perdagangan internasional, peningkatan pengaruh perusahaan multinasional dan dominasi organisasi semacam WTO (*World Trade Organization*). Hal itu tentu saja akan mempengaruhi perekonomian suatu negara.

Bagi para pendukung globalisasi, adanya globalisasi akan meningkatkan kesejahteraan dan kemakmuran masyarakat dunia. Oleh karena itu, diperlukan adanya perdagangan bebas untuk meningkatkan kemakmuran suatu negara. Sedangkan pihak yang anti globalisasi, tidak setuju adanya perdagangan bebas, karena perdagangan bebas akan mengikis lingkungan hidup, hak-hak buruh, kedaulatan nasional dunia ketiga dan banyak lagi penyebab lainnya.

Dengan demikian, globalisasi ekonomi banyak dikaitkan dengan peningkatan integrasi ekonomi nasional-internasional, baik dari sisi pasar barang, jasa, tenaga kerja maupun modal (*Frankel, 2006*). Dari pemikiran Frankel maupun para pemikir lain seperti Romer (1991), Rogoff (2003), serta Ihrig, Kamin, Lindner dan Marques (2007) terdapat keserupaan pandangan bahwa globalisasi mengarah pada peningkatan dampaknya pada perilaku inflasi domestik.

Dalam perkembangannya sekarang ini, banyak peneliti berpandangan bahwa globalisasi telah mengurangi peran faktor domestik dan meningkatkan peran ekonomi global dalam proses pembentukan inflasi. Bahkan secara provokatif majalah *The Economist* edisi 14 September 2006 menyatakan ketidakmungkinan model

tradisional perekonomian tertutup digunakan untuk memprediksi inflasi. Dengan demikian telah terjadi pergeseran pemikiran yang relatif besar dari para peneliti dengan menurunkan derajat peran domestik dengan menempatkan peran ekonomi global sebagai faktor yang lebih menentukan inflasi.

Namun demikian, perdebatan tetap terjadi, baik dalam tataran teoritis maupun empiris. Borio dan Filardo (2006) mengajukan argumentasi tentang relevansi cara pandang *Globe-Centric* dalam menjelaskan peningkatan peran integrasi ekonomi terhadap pembentukan inflasi atau dampaknya terhadap perilaku inflasi. Di sisi lain, ada cara pandang *Country-Centric* yang menganggap bahwa ekses permintaan sebagai penentu tingkat inflasi berada pada ruang lingkup satu negara sehingga inflasi bersifat eksklusif, pengaruh internasional semata-mata hanya ada dalam nilai tukar dan harga impor. Sedangkan Ben Bernanke, *Federal Reserve Board Chairman*, mengatakan bahwa walaupun globalisasi belum secara meyakinkan mampu mengubah proses penentuan inflasi dalam perekonomian, efektifitas kebijakan moneter sekarang ini membutuhkan masukan pengaruh global.

Kebanyakan dari studi empiris menemukan adanya hubungan negatif antara globalisasi dengan inflasi, tetapi beberapa penelitian lain menunjukkan hubungan yang cukup bervariasi di seluruh negeri dan hasil tersebut sensitif terhadap periode waktu dan negara yang dimasukkan ke dalam sampel. Estimasi untuk negara-negara OECD nampak lebih lemah dan kurang signifikan dibanding estimasi di negara-negara sedang berkembang (Pain, Koske dan Sollie, 2006).

Grafik 1
Derajat Keterbukaan Ekonomi

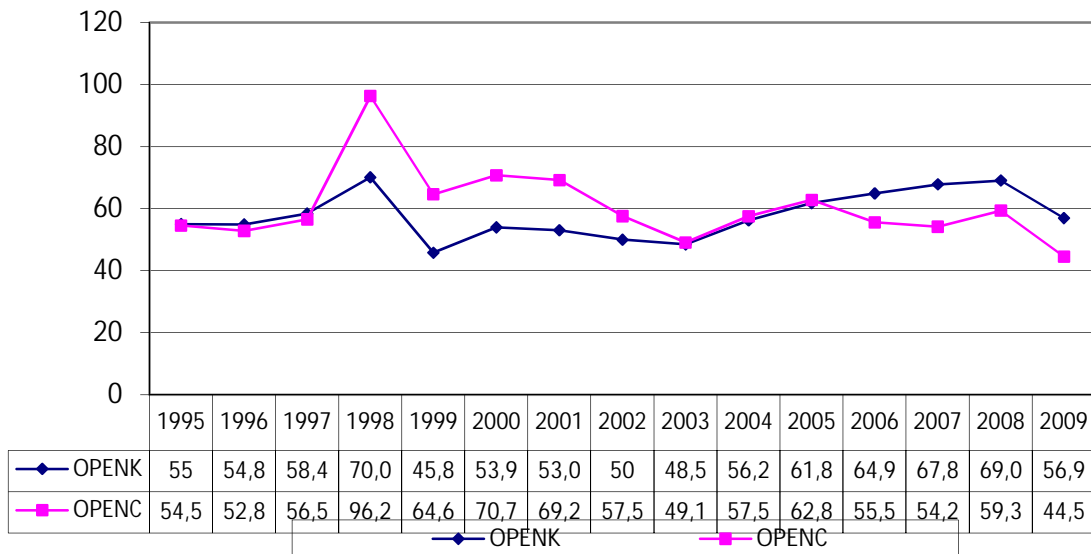

Sumber: Pennworld Table 7

Keterbukaan ekonomi Indonesia pada gambar di atas dirumuskan dalam dua bentuk keterbukaan, yaitu keterbukaan berdasarkan harga konstan (Openk) dan keterbukaan berdasarkan harga berlaku (openc). Dari kedua pendekatan tentang keterbukaan tersebut terlihat bahwa hubungan ekonomi Indonesia dengan dunia internasional melalui perdagangan, baik ekspor maupun impor, merupakan sesuatu yang tidak terelakkan.

Untuk mengetahui relevansi keterbukaan ekonomi dengan tingkat harga domestik, perlu dilakukan pengukuran derajat asosiasi di antara keduanya. Melalui pengukuran sederhana, tehnik korelasi Pearson, ada korelasi yang kuat diantara kedua ukuran tingkat harga (P dan PC) dengan ukuran keterbukaan atas dasar harga berlaku (openc), yaitu masing-masing sebesar -0,825835 dan -0,849727. Artinya semakin tinggi tingkat keterbukaan, semakin rendah tingkat harga domestik. Sedangkan untuk keterbukaan yang bersifat harga konstan memiliki tanda negatif namun tidak menunjukkan besaran yang berarti secara statistik (-0,203791 dan -0,159226). Adanya relevansi antara tingkat harga domestik dengan derajat keterbukaan menunjukkan masalah

globalisasi tidak dapat diabaikan begitu saja dalam pembentukan harga domestik.

Dengan adanya relevansi antara harga domestik dengan tingkat keterbukaan ekonomi, maka harga di Indonesia juga dipengaruhi oleh faktor-faktor yang berperan dalam mengubah struktur perdagangan internasional, yang salah satunya adalah stabilitas harga negara partner dagang dan stabilitas faktor fundamental ekonomi negara partner dagang.

Dengan demikian karena perekonomian Indonesia adalah perekonomian kecil dan terbuka maka, perekonomian Indonesia tidak bisa dilepaskan dari pengaruh perekonomian global. Oleh karena itu, perlu untuk mengetahui faktor yang menentukan inflasi di Indonesia itu lebih karena faktor domestik atau faktor global dengan menggunakan kurva Phillips.

LANDASAN TEORI DAN PENGEMBANGAN HIPOTESIS

Studi tentang penyebab inflasi masih menjadi perdebatan dalam ranah ekonomi makro. Perbedaan tersebut terjadi terutama dikarenakan adanya pandangan konvensional tentang pengukuran

mengukur inflasi dan juga dikarenakan adanya disparitas antara negara maju dengan negara berkembang.

Dalam menelaah inflasi akan digunakan pendekatan New Keynesian dimana pendekatan tersebut menggunakan pendekatan *microfoundation of macroeconomics* atau disebut sebagai *The New Keynesian microfoundation of macroeconomics* (Heinz-Peter Spahn, 2009). Dalam ekonomi, terminologi *microfoundation* mengacu pada analisis *microeconomics* dari perilaku individual seperti rumah tangga atau perusahaan yang mendukung teori makroekonomi (Barro, 1993: hal. 594). Akhir-akhir ini, makroekonomi berusaha untuk mengkombinasikan model mikroekonomi dari perilaku rumah tangga dan perusahaan untuk menderivasi hubungan antar variabel-variabel makroekonomi.

Seseorang yang sangat berpengaruh atas penggunaan *microfoundation* adalah Robert Lucas dengan kritiknya (*Lucas critique*) atas model *forecasting macroeconomics* tradisional sesudah nampak pergeseran hubungan Phillips Curve pada tahun 1970. Lucas menyatakan bahwa, hubungan antar variabel agregat yang diobservasi dalam data makroekonomi akan cenderung berubah ketika kebijakan makroekonomi berubah.

New Keynesian Phillips Curve

Perkembangan terkini dari teori moneter *business cycle* yang dikembangkan oleh ekonom New Keynesian melahirkan analisis kurva Phillips versi baru New Keynesian Phillips Curve (NKPC). Oleh karena itu, teori dasar yang digunakan dalam penelitian ini adalah NKPC. Digunakannya NKPC karena faktor yang relevan menentukan inflasi adalah marginal cost. Jadi New Keynesian menunjukkan sebuah hubungan antara aktivitas riil yang diwujudkan dalam bentuk output gap dengan inflasi. Dalam konteks ini, New Keynesian mengembangkan dan mengestimasi model struktural dari Phillips Curve (Gali dan Getler, 2000).

Untuk menurunkan persamaan dari New Keynesian Phillips Curve, maka diasumsikan bahwa pasar yang dihadapi adalah pasar persaingan monopolistik (*monopolistic competition*). Pasar persaingan monopolistik adalah bentuk organisasi pasar dimana terdapat banyak penjual dari sebuah produk yang terdiferensiasi, sedangkan masuk dan keluarnya perusahaan baru ke dalam industri agak mudah dalam jangka panjang. Perusahaan-perusahaan di pasar persaingan monopolistik memiliki kekuatan monopoli atas pesaing-pesaing mereka berdasar keunikan produk mereka, lokasi yang lebih baik, pelayanan yang lebih baik, produk yang lebih bervariasi dan harga yang sedikit lebih murah, tetapi kekuatan pasar mereka sangat dibatasi oleh tersedianya produk substitusi yang dekat. Tidak seperti pasar persaingan sempurna, perusahaan di pasar persaingan monopolistik bisa menentukan karakteristik produk dan jumlah beban penjualan (misal iklan) yang akan dikeluarkan, sebagaimana dia dapat menentukan harga dan kuantitas produk tersebut.

Perusahaan di pasar persaingan monopolistik memiliki *market power* meski kecil. Karena memiliki *market power* maka, perusahaan mampu untuk merubah harga atau perusahaan sebagai *price maker* atau *price setter*. Hal itu ditunjukkan dengan persamaan berikut:

$$p_t = \theta p_{t-1} + (1 - \theta) p_t^{or}$$

..... (1)

P_t adalah harga umum saat ini atau pada periode t . P_{t-1} adalah harga sebelumnya, θ adalah probabilitas untuk tidak berubah sehingga $(1 - \theta)$ adalah probabilitas perubahan. p^{or} (*optimal reset price*) adalah harga di luar keseimbangan sehingga dia memiliki probabilitas untuk berubah. Nilai p^{or} ditentukan oleh *discount factor* (β) dari serangkaian mc (*marginal cost*) nominal. Calvo memformulasi sehingga *optimal reset price* terkait dengan mc :

$$p_t^{or} = (1 - \beta\theta) \sum_{k=0}^{\infty} (\beta\theta)^k E_t\{mc_{t+k}^n\} \quad (2)$$

Jika harga flexibel ($\theta = 0$) maka p akan bergerak proporsional terhadap mc saat ini (mc_t). Dalam kasus ini, penelitian akan relevan jika harga bersifat tidak mudah berubah atau rigid ($\theta > 0$). Karena kenaikan harga tidak proporsional dan diketahui bahwa $\pi_t \equiv p_t - p_{t-1}$, maka:

$$\pi_t = \lambda mc_t + \beta E_t\{\pi_{t+1}\} \quad (3)$$

Untuk menghubungkan mc dengan output gap, penjelasannya adalah sebagai berikut: Output gap (Y_{gap}) adalah selisih antara output saat ini (Y_t) dengan output potensial (Y^*) dimana output potensial adalah output pada saat full employment ($Y_{gap} = Y_t - Y^*$) dan $X_t \equiv Y_t - Y^*$. Jika selisih antara output saat ini dengan output potensial sama dengan nol ($y - y^* = 0$) maka tidak terjadi inflasi. Inflasi hanya terjadi jika output saat ini lebih tinggi dari output potensial dimana permintaan agregat melebihi penawaran agregat. Hal itu berarti bahwa biaya akan semakin besar. Oleh karena itu diasumsikan bahwa:

$$mc_t = \kappa X_t \quad (4)$$

dimana κ adalah elastisitas output terhadap marginal cost.

Kombinasi hubungan antara marginal cost dan output gap dengan persamaan (3) menghasilkan sebuah hubungan seperti kurva Phillips:

$$\pi_t = \lambda\kappa x_t + \beta E_t\{\pi_{t+1}\} \quad (5)$$

Dengan demikian inflasi saat ini dipengaruhi oleh *output gap* dan “*cost push*”.

The New Keynesian Microfondation of Macroeconomics

New Keynesian Macroeconomics (NKM) tunduk pada dogma baru bahwa makroekonomi harus tegas menjalankan prinsip-prinsip pertama dari teori mikro.

Rumah tangga diasumsikan menjalankan optimasi kalkulus yang mengaitkan waktu luang (*leisure*) dengan konsumsi dengan memanfaatkan pasar keuangan yang sempurna. Sisi penawaran diorganisir sedemikian sehingga berlaku *full employment*.

NKM telah menggantikan model IS-LM yang kuno, tetapi juga meluruskan New Classical dari monetarisme (Heinz- Peter Spahn, 2009). Para ekonom telah mencapai sebuah “consensus model” yang terdiri dari sebuah fungsi konsumsi yang tergantung pada pendapatan yang diharapkan dimasa yang akan datang dan tingkat bunga riil; sebuah fungsi penawaran barang yang tergantung pada inflasi yang diharapkan di masa yang akan datang dan output gap; dan sebuah fungsi reaksi tingkat bunga pada bagian dari Bank Sentral yang bertujuan untuk mengeliminasi inflasi dan output gap. Kekuatan yang diakui dari NKM adalah NKM teguh dalam menjangkarkan (*anchoring*) pada keputusan mikro; teori yang bersaing yang memperkenalkan variabel makro tanpa penurunan langsung dari maksimisasi utility yang dikecualikan dari Econ Tribe karena menggunakan teori “*ad hoc*” tanpa “*proper microfondations*”.

Literatur Review

Kebanyakan negara maju mengalami penurunan inflasi sejak 1990. Berdasar penelitian sebelumnya, rata-rata tingkat inflasi dipengaruhi oleh beberapa faktor. Pada negara-negara yang lebih kecil ditemukan tingkat inflasi yang lebih rendah. Jika elastisitas upah relatif adalah tinggi maka inflasi cenderung tinggi dan sebaliknya. Untuk melawan inflasi diambil kebijakan moneter kontraktif dengan menurunkan *money supply* dan meningkatkan tingkat bunga, dan berdasarkan derajat keterbukaan, lebih terbukanya perekonomian suatu negara, lebih rendah inflasinya. Secara khusus Romer (1993) menunjukkan bagaimana ketiadaan *precommitment* dalam kebijakan moneter dapat menyebabkan inflasi yang tinggi. Chen, Imbs dan Scott (2004) mengikuti hipotesis Romer dalam studinya dan

kebijakan moneter yang menurunkan bias inflasi bisa menyebabkan penurunan tingkat inflasi.

Hasil penelitian dari Romer (1993) menunjukkan hubungan yang negatif dan signifikan antara inflasi dan keterbukaan. Hasil akhir juga menunjukkan bahwa hubungan antara inflasi dan keterbukaan lebih lemah di negara-negara yang secara politis lebih stabil dan memiliki Bank Sentral yang lebih independen.

Terra (1998) mengikuti Romer (1993) dengan data sampel 114 negara dari tahun 1973 hingga 1990. Terra menemukan hasil yang sama. Sampel dibagi dalam empat grup menurut *indebtedness level* (tingkat hutang) dan kerangka waktu dipisahkan dalam dua periode yaitu periode *predebtcrisis* dari tahun 1970-1981 dan periode *debt crisis* tahun 1982-1990. Terra menunjukkan bahwa hubungan negatif hanya dapat ditemukan dalam SICs selama krisis hutang dan hal itu tidak bisa diterapkan untuk negara-negara lain dan atau selama range waktu lainnya. Terra menyimpulkan bahwa negara-negara yang *overborrowed* adalah yang kurang memiliki *precommitment* dalam kebijakan moneternya dan karenanya hubungan negatif antara inflasi dan keterbukaan lebih kuat di antara mereka.

Dalam tulisannya Rogoff (2006) menganalisis peran faktor global dari perspektif pasar barang dan aset. Rogoff berargumen bahwa meski globalisasi melemahkan kontrol individu dari Bank Sentral melalui arbitrase harga barang dan aset, dan faktor global membantu untuk mempertajam keputusan moneter, otoritas moneter domestik masih mempertahankan kontrol yang kuat atas media dan kecenderungan inflasi jangka panjang, sekalipun dalam perekonomian yang sangat terbuka.

Ball (2006) meneliti tentang efek globalisasi terhadap inflasi, studi empiris 14 negara industri dengan menggunakan data pooling. Hasilnya menunjukkan bahwa globalisasi tidak mempengaruhi inflasi. *Foreign output gap* tidak signifikan dalam mempengaruhi inflasi sedangkan *domestic*

output gap signifikan. Oleh karena itu *domestic output gap* menjadi variabel kunci pada Phillips curve. Variabel lain yaitu harga impor hanya akan signifikan jika harga impor berubah secara tajam. Perubahan besar jangka pendek atas harga impor terutama hasil dari perubahan nilai tukar.

Ihrig, Kamin, Lindner dan Marquez (2007) mengestimasi persamaan inflasi dengan kurva Phillips standard untuk 11 negara industri dan menggunakan estimasi ini untuk menguji beberapa prediksi dari hipotesis globalisasi dan inflasi, penulis tidak mendapatkan bukti yang mendukung bahwa globalisasi mempengaruhi tingkat inflasi. Akan tetapi mereka berargumen bahwa globalisasi mungkin mempengaruhi inflasi melalui saluran lainnya yaitu net ekspor.

Borio dan Filardo (2007) menyatakan bahwa tren inflasi menjadi lebih rendah dan lebih stabil di seluruh dunia, khususnya sejak 1990. Mereka menyatakan bahwa globalisasi berkontribusi terhadap penurunan inflasi. Dalam rangka untuk menguraikan teorinya, peneliti mengembangkan dua gaya pendekatan. Borio dan Filardo menyimpulkan bahwa faktor global telah menggantikan peran domestik dalam perekonomian (*output gap*). Meski globalisasi mempengaruhi proses inflasi, kebijakan moneter masih memiliki implikasi dikarenakan lag, resiko kesalahan sistematis dan efektivitas dari kebijakan moneter domestik.

METODOLOGI PENELITIAN

Sejak tahun 1970-an, para ahli ekonomi *mainstream* mulai banyak menggunakan analisis dinamis (*dynamic analysis*) dalam ilmu ekonomi dan mengkaitkannya dengan penelitian mengenai kebijakan ekonomi. Penilaian kritis tentang analisis statis (*static analysis*) semakin sering dilakukan terkait dengan kegagalan berbagai kebijakan ekonomi makro. Hal tersebut mencapai puncaknya ketika Robert Lucas mengajukan kritik mengenai ketidakakuratan model makroekonometrika dalam mengantisipasi kebijakan (Lucas' critic).

Model yang terakhir banyak dikembangkan untuk menjawab kritik Lucas adalah model *autoregressive* yang menggambarkan dinamika variabel-variabel ekonomi. Para ahli ekonomi melihat dinamika ekonomi melalui dua cara pandang yaitu (1) bahwa masa sekarang dipengaruhi oleh masa lalu, $y_t = p(y_{t-1})$ atau *past-lag*. (2) pelaku ekonomi saat ini memiliki ekspektasi tentang masa depan, $y_t = f(y_{t+1})$ atau *future lag* (Shone, 2002: hal 7).

Adanya globalisasi telah menyebabkan perbedaan cara pandang tentang faktor penentu inflasi di suatu negara. Oleh karena itu, dengan perekonomian Indonesia yang relatif terbuka, memahami tentang dinamika inflasi menjadi sesuatu yang penting.

Penelitian ini menggunakan serangkaian prosedur ekonometrika untuk melakukan estimasi dari variabel bebas terhadap variabel terikat inflasi, serta untuk mengetahui respon variabel inflasi terhadap external shock. Adapun prosedur yang akan dilakukan untuk menjawab permasalahan disertasi ini adalah:

1. Melakukan pengujian sifat stasioner data runtun waktu dengan *optimal lag*-nya untuk memastikan bahwa variabel yang teramati memiliki sifat stasioner.
2. Melakukan pengujian kointegrasi (*cointegration*) untuk menghindari terjadinya *spurious regression*. Di samping itu, persamaan yang terbentuk dalam pengujian kointegrasi bisa dianggap sebagai gambaran hubungan jangka panjang antar variabel bebas dan variabel terikatnya (Green, 2000:hal 790) dan mengindikasikan

proses penyesuaian yang dinamis (Wang, 2009; hal. 59).

3. Mengestimasi model Vector Autoregressiv (VAR) dengan jenis Vector Error Correction (VEC). Model VAR dengan jenis VEC adalah jenis yang restriktif dengan menentukan terlebih dahulu variabel endogen dan eksogennya berdasarkan teori.
4. Mengestimasi Impulse Respon Function (IRF) dan Forecast Error Variance Decomposition (FEVD) untuk menganalisis perubahan yang terjadi sebagai akibat adanya faktor inovasi (external shock) IRF dan FEVD adalah konsekuensi logis dari model VAR.

Model Penelitian

Dalam penelitian ini digunakan model dasar New Keynesian Phillips Curve (NKPC) sebagai berikut:

$$\pi_t = c + \theta e_t + \alpha_1 GI_t + \alpha_2 GW_t + \epsilon_t$$

Keterangan:

- π_t = Inflasi (%)
- e_t =inflasi yang diharapkan di masa datang (%)
- c = Konstanta
- t = Periode waktu
- GI = Output gap Indonesia
- GW = Output gap dunia
- α_1 = Koefisien
- α_2 = Gangguan kesalahan

Spesifikasi Variabel dan Sumber Data

Berdasar kerangka teoritikal dasar tentang inflasi, maka kebutuhan data untuk penelitian ini adalah:

Tabel 1
Variabel, Spesifikasi Variabel dan Sumber Data

Variabel	Notasi	Definisi Operasional	Sumber Data
Inflasi	π	Kecenderungan kenaikan harga yang diukur dengan menggunakan indeks harga konsumen	World Bank Data
Output gap	GI	Output aktual relatif terhadap output	

Indonesia		potensi Indonesia	Data
Output gap dunia	GW	Output aktual relatif terhadap output potensi dunia	World Bank Data
Harapan inflasi	π_e	Inflasi yang diharapkan di masa yang akan datang dengan menggunakan Hodrick-Prescott Filter	Data inflasi yang diolah

METODE ANALISIS

1. Uji Akar-akar Unit

Dalam melakukan analisis dengan menggunakan data *time series* (runtut waktu), uji stasioneritas sangat diperlukan. Data stasioner merupakan data runtut waktu yang tidak mengandung akar-akar unit (*unit root*). Sedangkan data yang tidak stasioner akan menghasilkan *spurious regression* (regresi lancung) yaitu hasil regresi tidak memiliki arti ekonomi (Phillip, 1986 dan Thomas, 1997:374).

Untuk uji akar-akar unit digunakan Augmented Dickey-Fuller (ADF). yang dikembangkan berdasar pendekatan Dickey-Fuller (DF). Jika dibandingkan dengan uji akar-akar unit lainnya maka, ADF memiliki keunggulan dari sisi kesederhanaan konseptualnya. Uji ADF mendapat sorotan dari sisi akurasi pengambilan keputusannya, karena uji ADF memiliki kecenderungan untuk tidak menolak hipotesis alternatif tentang sifat stasioner yang dimiliki oleh data runtut waktu (Kwiatkowski dkk, 1992; Syczewska, 1997; Hobijn, Franses dan Ooms, 1998).

2. Uji Kointegrasi: Metode Johansen

Uji kointegrasi digunakan untuk menguji keberadaan hubungan jangka panjang antar variabel yang diestimasi. Pemikiran tentang kointegrasi mulai dikenalkan Granger tahun 1983, yang kemudian bersama Engel memperdalam konsep kointegrasi tahun 1987. Konsep tersebut diperdalam lagi oleh Johansen dan Juselius dalam perspektif *vector autoregressive model*.

Berdasar sudut pandang ilmu ekonomi, konsep kointegrasi banyak digunakan sebagai alat untuk menganalisis hubungan jangka panjang. Dalam memahami kointegrasi

membutuhkan pemahaman yang mendalam tentang permasalahan ekonomi karena

kointegrasi dibangun dari studi yang bersifat matematis. Meski demikian kointegrasi Johansen lebih disarankan penggunaannya oleh Lutkepohl (2007, hal. 25) dibanding kointegrasi lainnya.

Uji kointegrasi dilakukan setelah uji akar-akar unit dan diasumsikan terintegrasi pada derajat yang sama. Kointegrasi yang digunakan merupakan kointegrasi multivariat dengan pendekatan maksimum likelihood yang akan menentukan sejumlah vektor kointegrasi dari data runtut waktu yang bersifat non stasioner (QSM, 2007: hal. 363).

Menurut Engel dan Granger (1987) dimungkinkan terjadi kointegrasi dari dua atau lebih variabel yang tidak stasioner. Artinya, jika variabel-variabel tersebut memiliki kombinasi linier maka bisa dikatakan bahwa variabel-variabel tersebut terkointegrasi dan menunjukkan adanya hubungan jangka panjang.

3. Estimasi Model Vector Autoregression (VAR)

Model VAR digunakan untuk menjelaskan perilaku dinamis antar variabel yang diamati dan saling memiliki keterkaitan. Awalnya, konsep VAR dibangun untuk menjawab kritik Lucas mengenai kegagalan kajian struktural yang bersifat statis, sedangkan ilmu ekonomi membutuhkan kajian yang bersifat dinamis. Sim (1980) menyatakan bahwa untuk bisa menjawab persoalan ekonomi yang bersifat dinamis maka diperlukan pendekatan yang meminimalkan pendekatan teori, sehingga bagi peneliti memungkinkan untuk memperlakukan variabel secara sama, tidak terpisah lagi antara variabel eksogen dan endogen.

Dasar pemikiran seperti itu sekaligus juga menunjukkan kelemahan dari konsep VAR. Dikatakan oleh Gujarati (2009: hal. 788) bahwa: (1) sifat *a-theoretic* tersebut mengakibatkan sumbangan pemikiran model struktural dalam mengidentifikasi model menjadi terabaikan, (2) Penitikberatan pada peramalan dalam model VAR tidak terlalu sesuai dengan kajian kebijakan, (3) VAR mempunyai masalah besar dalam penentuan panjang kelambanan, sehingga menimbulkan masalah disaat menentukan jumlah sampel, (4) apabila VAR mempunyai n variabel maka n variabel tersebut harus memiliki kointegrasi pada derajat yang sama. Apabila tidak maka, perlu transformasi data yang akan menimbulkan permasalahan baru dalam pengukuran.

4. Estimasi Vector Error Correction Model (VECM)

VECM adalah salah satu turunan dari VAR yang memiliki ciri adanya unsur *error correction* pada model. Adanya unsur *error correction* pada model karena untuk mengukur gerakan menjauhi titik keseimbangan jangka panjang. Hal itu berarti bahwa, model VECM bisa dijadikan petunjuk untuk model jangka pendek.

Jika Y_t terkointegrasi pada level satu, $I(1)$, dan variabel memiliki potensi untuk terkointegrasi, maka bentuk pertama dari VAR menjadi tidak efektif (Lutkepohl, 2007: hal 11). Oleh karena itu, akan lebih bermanfaat jika menggunakan VECM yang didapat dari model dasar VAR.

5. Pengujian Statistik

Uji statistik yang akan dilakukan terhadap model VECM yaitu:

1. Uji otokorelasi residual LM test. Uji ini digunakan untuk pendeteksian terhadap residual yang dihipotesiskan memiliki korelasi serial. Hipotesis nol: tidak terdapat serial korelasi di bawah orde yang ditetapkan.
2. Uji Normalitas residual yaitu dengan menggunakan metode ortogonalisasi Urzua. Dekalipun normalitas tidak terlalu diperlukan untuk validitas VAR, tetapi

simpangan dari asumsi normalitas mungkin mengindikasikan dimungkinkannya perbaikan dalam model (Lutkepohl, 2007: hal. 29).

3. Uji White Heteroskedastisitas. Uji ini dilakukan untuk menguji kasamaan varian. Hipotesis nol yang dibangun adalah tidak terdapat heteroskedastisitas.

6. Estimasi Impulse Response Function (IRF) dan Forecasting Error Variance Decomposition (FEVD)

Adanya shocks terhadap sejumlah variabel tidak hanya berpengaruh secara langsung terhadap sejumlah variabel tersebut tetapi juga menjalar ke semua variabel endogen melalui kelambanan yang bersifat dinamis dari struktur VAR. IRF (Impulse Response Function) akan menelusuri pengaruh sebuah guncangan atau shock pada suatu waktu terhadap variabel endogen. Sedangkan FEVD (*Forecast Error Variance Decomposition*) digunakan untuk mengidentifikasi proporsi dari pengaruh guncangan pada sebuah variabel terhadap variabel lainnya, baik saat ini maupun di masa mendatang. Jadi FEVD mempunyai kemampuan untuk memprediksi persentase peran varian setiap variabel karena adanya perubahan pada variabel lainnya.

PEMBAHASAN

Dalam penelitian ini digunakan metode VECM (*Vector Error Correction Model*). VECM adalah salah satu turunan dari VAR yang memiliki ciri adanya unsur *error correction* pada model. Adanya unsur *error correction* pada model karena untuk mengukur gerakan menjauhi titik keseimbangan jangka panjang. Hal itu berarti bahwa, model VECM bisa dijadikan petunjuk untuk model jangka pendek.

Untuk mengolah data digunakan software Eview's. Adapun data yang akan diolah dalam penelitian ini adalah data sekunder (*time-series*) berupa data tahunan mulai dari tahun 1967-2013. Data tersebut diambil dari World Bank Data.

Pengujian Akar-Akar Unit

Untuk menganalisis kestasioneran data maka perlu dilakukan uji akar-akar unit. Bila data tidak stasioner maka akan menyebabkan *spurious regression* yaitu regresi yang menggambarkan hubungan antara dua variabel atau lebih yang nampaknya

signifikan secara statistik padahal kenyataannya tidak. Dalam penelitian ini digunakan uji unit root dengan menggunakan uji ADF (Augmented Dickey-Fuller). Jika nilai ADF lebih kecil dari nilai kritis Mc Kinnon maka data tersebut stasioner atau terintegrasi pada derajat nol.

Tabel 2

Rekapitulasi Hasil Uji Akar-akar Unit

Variabel	Derajat nol		
	Constant	Constant & Linier Trend	None
Inf	-5,152278*	-5,086769*	-4,540649*
Lgi	-3,630111*	-3,537933**	-3,665441*
Lgw	-5,360705*	-5,263785*	-5,334843*

Keterangan:

*=stasioner pada 1%; **=stasioner pada 5%

Berdasar hasil perhitungan pada tabel 4.1 tersebut nampak bahwa semua variabel baik variabel inflasi (inf), output gap Indonesia (Lgi) maupun variabel output gap dunia (Lgw) stasioner pada derajat nol.

Uji Kointegrasi

Uji Kointegrasi digunakan untuk mendapatkan hubungan jangka panjang yang stabil antara variabel-variabel yang terintegrasi pada derajat yang sama.

Berdasarkan teorema Engle dan Granger, sepasang variabel dikatakan terkointegrasi jika ada beberapa kombinasi linier yang menghasilkan stationary trend I(0). Akan tetapi jika serangkaian variabel tersebut tidak stasioner dan terkointegrasi mungkin memiliki penyimpangan dalam jangka pendek namun tetap mengarah pada posisi keseimbangan jangka panjang melalui mekanisme koreksi kesalahan (*error correction mechanism*).

Tabel 3

Rekapitulasi Uji Kointegrasi Johansen

Type Kointegrasi Johansen	H0: No Cointegration Estimation	Ha: Cointegration Estimation
Test assume no deterministic trend in data: no intercept or trend in CE	Reject	Do not reject (3 cointegrating equations)
Test assume no deterministic trend in data: with intercept (no trend) in CE	Reject	Do not reject (3 cointegrating equations)
Test allows for linier deterministic trend in data: no intercept or trend in CE	Reject	Do not reject (3 cointegrating equations)
Test allows for linier deterministic trend in data: intercept (no trend) in CE	Reject	Do not reject (3 cointegrating equations)
Test allows for quadratic deterministic trend in data: intercept and trend in CE	Reject	Do not reject (3 cointegrating equations)

Dari hasil perhitungan kointegrasi Johansen dengan menggunakan berbagai asumsi menunjukkan adanya kointegrasi dalam sistem persamaan. Dari berbagai asumsi yang ada menunjukkan bahwa variabel-

variabel tersebut terkointegrasi pada tiga persamaan. Ada tiga kombinasi linier yang mungkin terjadi pada kelompok variabel endogen tersebut. Akan tetapi tidak ada mekanisme untuk

persamaan mana yang seharusnya dijadikan keputusan tentang persamaan jangka panjang yang harus dibangun.

Penelitian ini akan menetapkan model yang dibangun semata-mata atas dasar teori, sehingga model VAR yang diterapkan adalah bentuk VAR yang terkendala yaitu VECM.

Hasil Perhitungan Vector Error Correction Model (VECM)

Tujuan utama dari penggunaan model VECM adalah mengetahui hubungan antara perubahan variabel endogen terhadap perubahan variabel eksogen dan hasil error term mengarah pada ekuilibrium. Unsur penting dari model VEC adalah *error term* yang harus signifikan dan bertanda negatif karena signifikansi tersebut berarti bahwa eksistensi error term dalam model terbukti dan tanda negatif menunjukkan error yang mampu mengarah ke keseimbangan. Seberapa cepat proses menuju ke kesimbangan tergantung dari nilai koefisien pada *error correction*nya.

Hasil perhitungan VECM di dapatkan persamaan kointegrasi yang merupakan persamaan jangka panjang dari inflasi:

$$\begin{aligned} INF = & -0,913099 INFE + 62,98311 \\ LGI - & 1,020594 LGW \\ & (-6,31849) \quad (3,61967) \\ & (-0,26924) \end{aligned}$$

Dari hasil uji signifikansi dan tanda dari variabel ECT menunjukkan signifikansi yang negatif yaitu ECT= -0,675167 (-2,77965). Hal itu berarti bahwa ada eksistensi dari error termnya. Dan tanda negatif menunjukkan error yang mampu mengarah ke keseimbangan. Di samping itu, karena VEC dibangun berdasarkan metode *least square* yang cukup menggunakan sampel kecil maka diperlukan asumsi yang terdiri dari asumsi serial korelasi, normalitas dan heteroskedastisitas.

Dari persamaan di atas nampak bahwa harapan inflasi berpengaruh negatif terhadap inflasi saat ini. Hal itu berarti bahwa meningkatnya inflasi dimasa yang akan datang sebesar satu persen menyebabkan penurunan

inflasi saat ini sebesar 0,913099 persen. Dengan demikian inflasi saat ini kurang peka terhadap tingkat harga di masa yang akan datang.

Di sisi lain, ternyata output gap Indonesia berpengaruh positif terhadap inflasi di Indonesia. Jika output gap Indonesia meningkat sebesar satu persen maka inflasi juga akan meningkat sebesar 62.98311 persen. Semakin mengecilnya gap antara output aktual dengan output potensial berarti semakin produktif. Dengan semakin produktifnya perekonomian maka barang ditawarkan akan semakin banyak sehingga tingkat harga akan menurun.

Untuk Output gap dunia ternyata tidak signifikan dalam mempengaruhi inflasi Indonesia. Hal itu berarti inflasi Indonesia lebih banyak dipengaruhi oleh faktor domestik daripada faktor luar negeri. Dengan demikian maka Bank Indonesia sebagai pengendali harga barang di Indonesia akan lebih mudah dalam membuat kebijakan untuk mengatasi inflasi, karena faktor domestik lebih mudah dikendalikan dibanding faktor luar negeri.

Impulse Response Function (IRF)

IRF adalah respon sebuah variabel dependen jika mendapat guncangan atau inovasi variabel independen sebesar satu standar deviasi. Guncangan INF sebesar satu standar deviasi pada periode pertama akan mengakibatkan peningkatan inflasi sebesar 973,73 persen, penurunan infe sebesar 3,98 persen, penurunan lgi sebesar 2,31 persen dan penurunan lgw sebesar 5, 1 persen.

Pada periode kedua, guncangan INF sebesar satu standar deviasi pada periode kedua akan mengakibatkan peningkatan inflasi sebesar 227, 72 persen, penurunan infe sebesar 17,52 persen, penurunan lgi sebesar 2,75 persen dan peningkatan lgw sebesar 0,37 persen.

Variance Decomposition

Variance decomposition bertujuan untuk memisahkan pengaruh masing-masing variabel inovasi sec:

respon yang diterima suatu variabel termasuk inovasi dari variabel itu sendiri. Dengan kata lain, untuk melihat prediksi kontribusi persentase varians setiap variabel terhadap perubahan suatu variabel. Pada periode satu diketahui bahwa pengaruh guncangan inflasi itu sendiri sebesar 100 persen sedangkan guncangan infa, lgi dan lgw tidak mempengaruhi sama sekali. Pada periode berikutnya, kontribusi dari variabel infa, lgi dan lgw terhadap pembentukan inflasi semakin meningkat dimana kontribusi dari lgi lebih tinggi dari kontribusi lgw pada periode ke enam dan seterusnya.

SIMPULAN

Dengan signifikannya variabel output gap Indonesia dan tidak signifikannya variabel output gap dunia artinya sekalipun perekonomian Indonesia adalah perekonomian terbuka ternyata efek luar negeri tidak berpengaruh terhadap pembentukan inflasi di Indonesia. Dengan demikian diharapkan kemampuan Bank Indonesia dalam mengendalikan inflasi akan lebih baik, target inflasi yang dicanangkan akan lebih mendekati realita sehingga pelaku ekonomi menjadi lebih mudah dalam melakukan aktivitas ekonominya. Dengan demikian dapat diharapkan perekonomian Indonesia akan menjadi lebih kondusif.

DAFTAR PUSTAKA

- Aksoy Y., A. Orphanides, D. Small, V. Wieland dan David Wilcox, 2003, *A Quantitative Exploration of The Opportunistic Approach to Disinflation*, CEPR Discussion Papers, no. 4073, September.
- Alan A. Rabin, 2004, *Monetary Theory*, Edward Elgar Publishung limited.
- Arintoko, 2011, Pengujian Netralitas Uang dan Inflasi Jangka Pnjang Di Indonesia, Buletin Ekonomi Moneter dan Perbankan.
- Ball, L.M., 2006. Has Globalization Changed Inflation?. *National Bureau of Economic Research No. 12687*.

- Enigno, Gianluca, 2004, Real Exchange Rate Persistence and Monetary Policy Rules, *Journal of Monetary Economics* 51:3, 473-502.
- Bernanke, B. S., 2007, *Globalization and Monetary Policy*, Remark by the Chairman of The Board of Governors of th US Federal Reserve Syatem, at the Fourth Economic Summit, Stanford Institute for Economic Policy Research, Stanford, California, March 2.
- Borio, C., and A. Filardo, 2007. Globalization and Inflation: New Cross-Country Evidence on the Global Determinants of Domestic Inflation. *Bank for International Settlements BIS Working Papers No. 227*.
- Brian Arthur, Steven Durlauf and David Lane, 1997, *Macroeconomics and Complexity: Infaltion Theory*, *Santa Fe Institutes Studies in The Sciences of Complexity*, vol XXVII, New York: Addison-Wesley.
- Brian Snowden and Howard R. Vane, *Modern Macroeconomics-Its Origin Development and Current State*.
- CAI Menghan, 2008, Is Globalization Operating to Reduce Inflation: Evidence from six OECD Countries, *Thesis* 178.899
- Carlstrom, C.T. dan T. S. Fuerst, 2006, Central Bank Independence and Inflation: A Note, *Federal Reserve Bank of Cleveland Working Paper N0. 06/21: 1 - 11*.
- Charles Engel, *Inflation and Globalization: A Modelling Perspective*, BIS (Bank for International Settlements) Paper No. 70.
- Chen, Imbs dan Scott (2004), Competition, Globalization and The Decline of Inflation, *CEPR Discussion Paper*, No. 6495, October.
- Chris Peacock dan Ursel Baumann, 2008, Globalisation, Import Prices and Inflation Dynamics, *Working Paper no. 359*, Bank of England

Created with

- Cicarelli M. Dan Mojon B., 2005, Global Inflation, *Working Paper Paper Series* No. 537/Oktober 2005
- Clarida, Richard; Jordi Gali; dan Mark Getler, 2002, A Simple Framework for International Monetary Policy Analysis, *Journal of Monetary Economics*, 49, 913-940.
- Darwanto, 2007, Kejutan Pertumbuhan Nilai Tukar Riil Terhadap Inflasi, Pertumbuhan Output, dan Pertumbuhan Neraca Transaksi Berjalan Di Indonesia, *Jurnal Ekonomi Pembangunan* Vol. 12 No. 1, April 2007, hal. 15-25.
- Denise Cote dan Carlos de Resende, 2008, *Globalization and Inflation: The Role of China*, Bank of Canada Working Paper 2008-35.
- Dexter, A.S., M.D. Levi, and B.R. Nault, 2005. International Trade and the Connection between Excess Demand and Inflation. *Review of International Economics*, Vol.13 No.4: 699-708
- Etienne Farque dan Ali Shah Syed Serfaraz, 2009, *Is Asia Different? New Evidence on The Globalization-Inflation Nexus*.
- Engel, Charles, 2011, Currency Misalignment and Optimal Monetary Policy: A Reexamination, *American Economic Review* 101, 2796-2822.
- Engel, Charles, 2012, Inflation and Globalisation: A Modelling Perspective, *BIS Paper* No. 70.
- Feyzioglu, T and L. Willard, 2006, *Does Inflation in China Affect the United States and Japan?* IMF Working Paper No. 06/36.
- Frankel, J., 2006. What Do Economists Mean by Globalization? Implications for Inflation and Monetary Policy. www.ksghome.harvard.edu.
- Gali, J. dan Gertler, M., 2000, *Inflation Dynamic: A Structural Econometric Analysis*, NBER Working Paper Series.
- Gregory Mankiw, 2003, *Macroeconomics*, Worth Publisher New York.
- Gujarati, D., 2003, *Basic Econometrics*, McGraw-Hill.
- Heinz-Peter Spahn, 2009, *The New Keynesian Microfoundation of Macroeconomics*, Hohenheimer Diskussionsbeiträge, Universität Hohenheim.
- Hooper, P., M. Spencer, and C. Dobridge, 2006. Understanding US Inflation. *Global Market Research* (July).
- International Monetary Fund, 2006, *How Has Globalization Affected Inflation?* World Economic Outlook Chapter III, April.
- Ihrig, Kamin, Lindner dan Marquez (2007), Some Simple Test of the Globalization and Inflation Hypothesis. *International Financial Discussion Papers-Board of Governors of the Federal Reserve System* No.891.
- Jean-Paul Fitoussi, 2007, Globalization and Inflation, *Briefing paper 2007 No. 4*, Committee For Economic and Monetary Affairs, European Parliament.
- Joseph P. Byrne, Fatima Kaneez dan Alexandros Kontonikas, 2010, *Inflation and Globalization: A Dynamic Factor Model with Stochastic Volatility*.
- Kamin, S. B., M. Marazzi and J. W. Schindler, 2004, *Is China's Exporting Deflation?* Federal Reserve Board of Governors International Finance Discussion Paper 2004/79: 1-68.
- Kumar, M. S., B. Taimur, J. Decressin, C.F. MacSonacgh, dan T. Feyziogulu, 2003, Deflation: Determinants, Risks and Policy Option-Finding of an Interdepartmental Task Force, *IMF Occasional Paper 221*, Washington D.C.: International Monetary Fund, June.
- Lane, P. R. (1997), Inflation in Open Economics, *Journal of International Economics* 42, pp. 447-462.
- M. Maula Al Arif dan Achmad Tohari, 2006, Peranan Kebijakan Moneter Dalam Menjaga Stabilitas Perekonomian Indonesia Sebagai Respon Terhadap Fluktuasi Perekonomian Dunia, *Buletin Ekonomi Moneter dan Perbankan*
- McCandless, G.T., Jr dan W.E. Weber. 1995, *Some Monetary*

- Bank of Minneapolis Quaterly Review, 19 (3): 2-11.
- Michael Parkin, 2008, *Macroeconomics*, Pearson Addison Wesley.
- Mody, A., and F. Ohnsorge, 2007. Can Domestic Policies Influence Inflation? *IMF Working Paper WP/07/257*.
- Morel, L. 2007, *The Direct Effect of China on Canadian Consumer Prices: An Empirical Assessment*, Bank of Canada Discussion Paper No. 10.
- Ndari Surjaningsih, G.A. Diah Utari dan Budi Trisnanto, 2012, *Dampak Kebijakan Fiskal Terhadap Output dan Inflasi*, *Buletin Ekonomi Moneter dan Perbankan*, Bank Indonesia.
- N. Gregory Mankiw, 2003, *Teori Makroekonomi*, Erlangga.
- Odusanya, I.A. dan A. A. Atanda, 2010, Analysis of Inflation and It's Determinant in Nigeria. *Pakistan Journal of Social Sciences*, Vo. 7 No. 2 Pg. 97-100.
- Pain, N., I. Koske, and M. Sollie, 2006. Globalization and Inflation in the OECD Economies. *OECD Economics Department Working Paper No. 524*.
- Paul A. Samuelson & William D. Nordhaus, 2004, *Ilmu Makro Ekonomi*, PT. Media Global Edukasi.
- Rabin, A. A., (2004), *Monetary Theory*, Edward Elgar Publishing Limited.
- Razin, A. Dan Loungani, P. (2005), *Globalization and Disinflation: The Efficiency Channel*, NBER, *Working Paper* 11641 September.
- Rogoff, K., 2003. Globalization and Global Disinflation. *Federal Reserve Bank of Kansas City*.
- Rogoff, K., 2006. Impact of Globalization on Monetary Policy. *Federal Reserve Bank of Kansas City*.
- Romer, D. (1993), Openness and Inflation: Theory and Evidence, *Quarterly Journal of Economics*, 108 (4), pp. 865-903
- Romer, D. (1998), A New Assesment Of Openness and Inflation: Reply, *Quarterly Journal of Economics*, CXII (2), pp. 649-652.
- Rudiger Dornbusch, Stanley Fischer & Richard Startz, 2004, *Makroekonomi*, PT Media Global Edukasi.
- Rugman A. M., 2001, *The End Of Globalization*, Random House.
- Rumler F, 2007, Estimate of The Economy New Keynesian Phillips Curve for Euro Area Countries, in: *Open Economy Review*, 18, 427-451.
- Solikin, 2004, Kurva Phillips dan Perubahan Dstruktural di Indonesia: Keberadaan, Pola Pembentukan Ekspektasi, dan Linieritas, *Buletin Ekonomi Moneter dan Perbankan*.
- Taylor, J., 2009, *Globalization and Monetary Policy: Mission imposible*, The International Dimension of Monetary Policy, National Bureau of Economic Research Forth Coming.
- Terra, C. T. (1998), Openness and Inflation: A New Assesment, *Quarterly Journal of Economics*, 113 (2), pp. 641-548
- Thomas, R. L. 1997, *Modern Econometrics : An Introduction*, Addition-Wesley.
- Totonchi J., 2011, Macroeconomies Theories and Inflation, *International Conference on Economics and Finance Research IPEDR vol.4* (2011), IACSIT Press, Singapore.